



Provincia di Mantova

## **RELAZIONE DI INIZIO MANDATO ANNI 2020-2025**

*(articolo 4-bis del decreto legislativo 6 settembre 2011, n. 149)*

### **Premessa**

La presente relazione viene redatta da province e comuni ai sensi dell'articolo 4-bis del decreto legislativo 6 settembre 2011, n. 149, recante: "Meccanismi sanzionatori e premiali relativi a regioni, province e comuni, a norma degli articoli 2, 17, e 26 della legge 5 maggio 2009, n. 42". per descrivere la situazione economico-finanziaria dell'ente e la misura dell'indebitamento all'inizio del mandato amministrativo avvenuto in data 15 giugno 2015.

Tale relazione è sottoscritta dal Sindaco non oltre il novantesimo giorno dall'inizio del mandato. Sulla base delle risultanze della relazione medesima, il sindaco, ove sussistano i presupposti può ricorrere alle procedure di riequilibrio finanziario.

L'esposizione dei dati segue lo schema adottato con la relazione di fine mandato in modo da operare un raccordo tecnico e sistematico con altri adempimenti non essendo previsto un modello ad hoc.

## Popolazione per fasce d'età

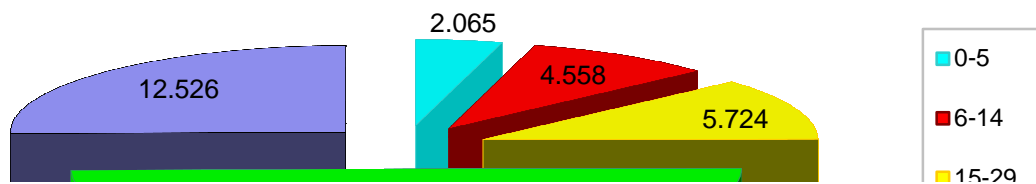

## Popolazione per fasce d'età

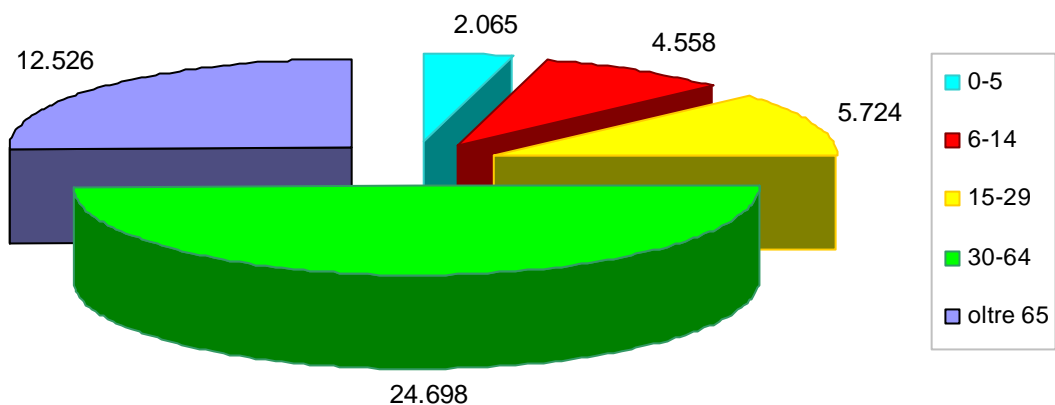

## GIUNTA COMUNALE

COGNOME	NOME	CARICA	DECORRENZA CARICA
PALAZZI	MATTIA	SINDACO	10/10/2020
BUVOLI	GIOVANNI	VICE-SINDACO	10/10/2020
MURARI	ANDREA	ASSESSORE	10/10/2020
MARTINELLI	NICOLA	ASSESSORE	10/10/2020
SORTINO	CHIARA	ASSESSORE	10/10/2020
PEDRAZZOLI	SERENA	ASSESSORE	10/10/2020
CAPRINI	ANDREA	ASSESSORE	10/10/2020
NEPOTE	ADRIANA	ASSESSORE	10/10/2020
REBECCHI	IACOPO	ASSESSORE	10/10/2020
RICCADONNA	ALESSANDRA	ASSESSORE	10/10/2020

<b>COGNOME</b>	<b>NOME</b>	<b>CARICA</b>	<b>DECORRENZA CARICA</b>
ALLEGRETTI	MASSIMO	Presidente	14/10/2020
ANCESCHI	EUGENIO	Consigliere	14/10/2020
BASCHIERI	PIER-LUIGI	Consigliere	14/10/2020
BASSI	GIORGIO	Consigliere	14/10/2020
BENASI	PATRIZIA	Consigliere	14/10/2020
BERTELLINI	LIDIA	Consigliere	14/10/2020
BONAFFINI	LAURA	Consigliere	14/10/2020
BONFA'	RICCARDO	Consigliere	14/10/2020
BOTTARDI	SABRINA	Consigliere	14/10/2020
CAMPISI	MATTEO	Consigliere	14/10/2020
CANTARELLI	ANDREA	Consigliere	14/10/2020
CAPPELLARI	ALESSANDRA	Consigliere	14/10/2020
COSTANI	GLORIA	Consigliere	14/10/2020
DE MARCHI	LUCA	Consigliere	14/10/2020
FERRO	LAURA	Consigliere	14/10/2020
GEROLA	BARBARA	Consigliere	14/10/2020
GORGATI	ANDREA	Consigliere	14/10/2020
GRASSI	MADDALENA	Consigliere	14/10/2020
GRAZIOLI	ENRICO	Consigliere	14/10/2020
MADELLA	FABIO	Consigliere	14/10/2020
MARTINELLI	GIULIA	Consigliere	14/10/2020
NICOLINI	SARA	Consigliere	14/10/2020
PAROGNI	PIERPAOLO	Consigliere	14/10/2020
PAVESI	MARIANNA	Consigliere	14/10/2020
PROVENZANO	DAVIDE	Consigliere	14/10/2020
ROSIGNOLI	LUIGI	Consigliere	14/10/2020
ROSSI	FRANCESCO	Consigliere	14/10/2020
ROSSI	STEFANO	Consigliere	14/10/2020
RUOCCO	MARIANGELA	Consigliere	14/10/2020
SQUASSABIA	GABRIELE	Consigliere	14/10/2020
VEZZANI	ALESSANDRO	Consigliere	14/10/2020
VIOLA	FRANCESCO	Consigliere	14/10/2020

### **1.3 Struttura organizzativa**

**Organigramma: indicare le unità organizzative dell'ente (settori, servizi, uffici, ecc.)**

## Nuovo assetto organizzativo del comune di Mantova

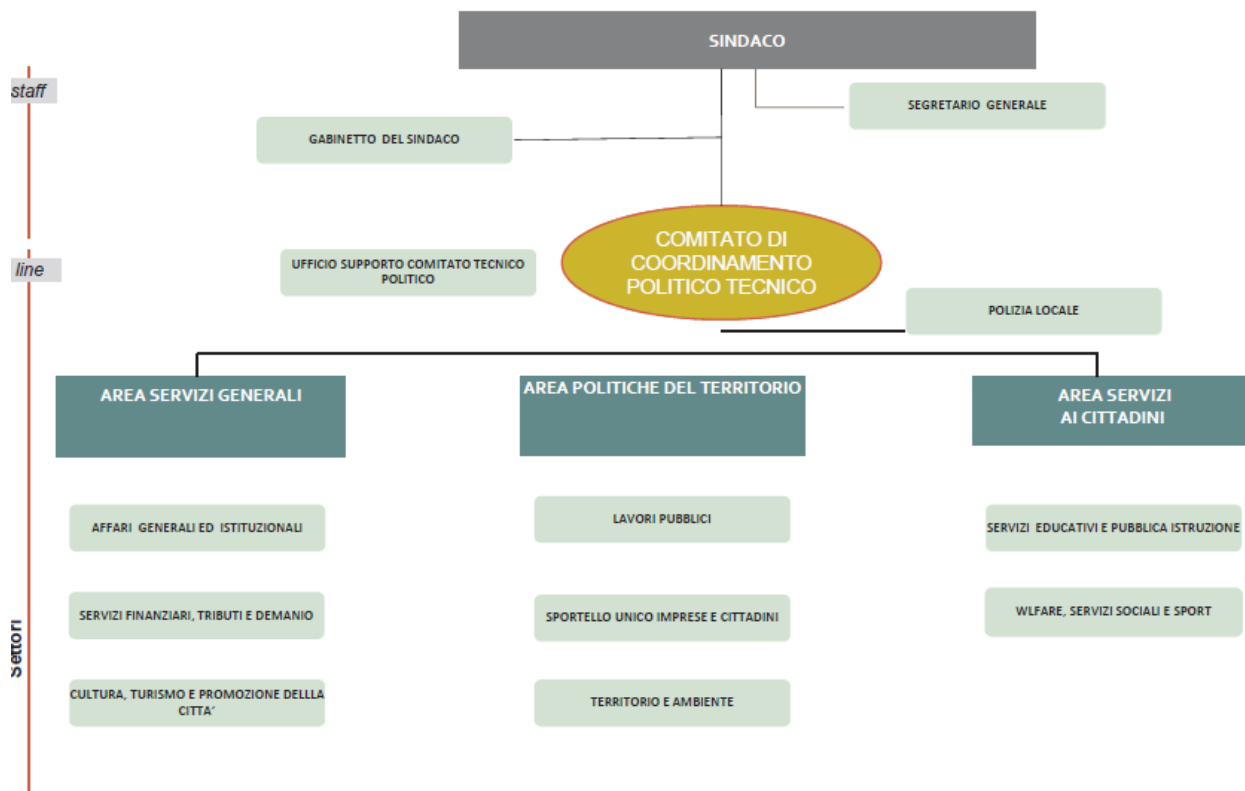

Direttore: no

Segretario: Fiorini Roberta

Numero dirigenti: 5

Numero posizioni organizzative: 15

Numero alte professionalità: 2

Numero totale personale dipendente (rif. conto annuale del personale – tab. 1): 434

**1.4 Condizione giuridica dell'Ente:** indicare se l'insediamento della nuova amministrazione proviene da un commissariamento dell'ente ai sensi dell'art. 141 e 143 del Tuel: NO

**1.5. Condizione finanziaria dell'Ente:** indicare se l'ente, nel mandato amministrativo precedente, ha dichiarato il dissesto finanziario ai sensi dell'art. 244 del Tuel o il pre-dissesto finanziario ai sensi dell'art. 243-bis del Tuel:

a. DISSESTO NO  
 B. PRE-DISSESTO NO

**1.6 Le linee programmatiche sono state approvate dalla Giunta Comunale con DGC n. 248 del 28 novembre 2020 e saranno discusse in consiglio il 29 dicembre 2020.**

## PARTE II - DESCRIZIONE ATTIVITA' NORMATIVA E AMMINISTRATIVA INIZIO MANDATO

**1. Parametri obiettivi per l'accertamento della condizione di ente strutturalmente deficitario ai sensi dell'art. 242 del Tuel:** indicare il numero dei parametri obiettivi di deficitarietà risultati positivi all'inizio del mandato: **nessuno**.

- a. Bilancio di previsione approvato alla data di insediamento SI
- b. Il Bilancio di previsione 2020-2022 e relativi allegati è stato approvato dall'Amministrazione uscente con DCC n. 56 del 20 dicembre 2020; con DGC n. 250 del 2 dicembre 2020 è stato approvato lo schema del bilancio di previsione anno 2021-2023.

### 2. Attività tributaria.

#### 2.1 Politica tributaria locale primo anno di mandato

##### 2.1.1. IMU: manovra approvata prima dell'insediamento dell'amministrazione

<u>1.06 per cento</u>	Aliquota ordinaria
<u>0.60 per cento</u>	<p>- per l'abitazione principale censita nelle categorie catastali A/1, A/8 e A/9 e per le sue pertinenze, censite nelle categorie catastali C/2, C/6 e C/7 nella misura massima di un'unità pertenziale per ciascuna delle categorie catastali indicate.</p> <p>Si intende per abitazione principale l'immobile iscritto o iscrivibile nel catasto edilizio urbano come unica unità immobiliare nella quale il possessore e i componenti del suo nucleo familiare dimorano abitualmente e risiedono anagraficamente.</p> <p>La medesima aliquota si applica anche all'unità immobiliare, censita nelle categorie catastali A/1, A/8 e A/9, posseduta da anziani e disabili che acquisiscono la residenza in istituti di ricovero o sanitari a seguito di ricovero permanente, a condizione che la stessa non risulti locata.</p>
<u>0.60 per cento</u>	<p>- per le unità immobiliari ad uso abitativo, e per le loro pertinenze, censite nelle categorie catastali C/2, C/6 e C/7, nella misura massima di un'unità pertenziale per ciascuna delle categorie catastali indicate, concesse in uso gratuito a parenti in linea retta di primo grado che vi dimorano abitualmente e che vi hanno la residenza anagrafica.</p> <p>La sussistenza dei predetti requisiti dovrà essere dichiarata dal contribuente attraverso l'apposito modulo da consegnare all'ufficio tributi entro il 31 dicembre dell'anno nel quale si sono verificati i presupposti per l'applicazione dell'aliquota agevolata.</p>
<u>0.60 per cento</u>	<p>- per i beni ed i diritti conferiti in trust, ovvero gravati da vincoli di destinazione di cui all'art. 2645-ter del codice civile, ovvero destinati ai fondi speciali di cui al comma 3 dell'art. 1 della Legge 22 giugno 2016 n. 112, istituiti in favore delle persone con disabilità grave come definita dall'art. 3 comma 3 della Legge 5 febbraio 1992 n. 104, che non costituiscono abitazione principale del soggetto disabile.</p> <p>I beni e i diritti che costituiscono abitazione principale e pertinenze sono esenti dall'imposta.</p>
	- per gli alloggi, e le loro pertinenze, regolarmente assegnati dall' A.L.E.R. della Provincia di Mantova a soggetti che li

<b><u>0,50 per cento</u></b>	<p>utilizzano come abitazione principale;</p> <p>- per gli alloggi, e le loro pertinenze regolarmente assegnati a canone sociale o moderato, in attuazione della normativa regionale ERP, a soggetti che li utilizzano come abitazione principale. La medesima aliquota si applica anche agli alloggi ERP, e alle loro pertinenze, destinati alla locazione a canone temporaneo.</p>
<b><u>0,78 per cento</u></b>	<p>-per le unità immobiliari censite nella categoria catastale C/1 "Negozii e botteghe" utilizzati da soggetti titolari di partita I.V.A. per l'esercizio della propria attività, che non rientrano nelle casistiche successive;</p>
<b><u>0,68 per cento</u></b>	<p>- per i proprietari di unità immobiliari censite nella categoria catastale C/1 "Negozii e botteghe, locare a soggetti titolari di partita I.V.A.," che accordano al conduttore una riduzione del canone di locazione annuo pari o superiore al 25%. Il contribuente che intende usufruire dell'agevolazione dovrà presentare, entro il 31 dicembre 2020, apposita comunicazione all'ufficio tributi alla quale dovrà essere allegato l'accordo registrato di riduzione del canone.</p>
<b><u>0,58 per cento</u></b>	<p>- per le unità immobiliari censite nella categoria catastale C/1 "Negozii e botteghe" nelle quali il proprietario, titolare di partita I.V.A., esercita la propria attività, che nel corso del 2020, a causa delle restrizioni derivanti dalle norme per la gestione dell'emergenza conseguente alla diffusione del COVID 19, ha sospeso la propria attività per un periodo almeno superiore a 30 giorni. Il contribuente che intende usufruire dell'agevolazione dovrà presentare, entro il 31 dicembre 2020, apposita comunicazione all'ufficio tributi.</p>
<b><u>0,76 per cento</u></b>	<p>- per le unità immobiliari censite nelle categorie catastali D/3 (<i>Teatri, cinematografi, sale per concerti e spettacoli e simili</i>) e D/6 (<i>fabbricati e locali per esercizi sportivi</i>), nelle quali il proprietario esercita la propria attività. L'agevolazione si applica anche ai proprietari di unità locare, censite nelle categorie D/3 e D/6, che accordano al conduttore una riduzione del canone di locazione annuo pari o superiore al 25%. Il contribuente che intende usufruire dell'agevolazione dovrà presentare, entro il 31 dicembre 2020, apposita comunicazione all'ufficio tributi alla quale dovrà essere allegato l'accordo registrato di riduzione del canone.</p>
<b><u>0,90 per cento</u></b>	<p>- per le unità immobiliari ad uso abitativo, e le loro pertinenze, locare a canone concordato alle condizioni definite dall'accordo territoriale del Comune di Mantova, ai sensi dell'articolo 2, comma 3 della Legge 9 dicembre 1998, n. 431. La medesima aliquota si applica altresì ai contratti transitori e ai contratti per studenti universitari di cui all'art. 5, commi 1, 2 e 3 della Legge 431/98. La sussistenza dei predetti requisiti dovrà essere dichiarata dal contribuente attraverso l'apposito modulo da consegnare all'ufficio tributi entro il 31 dicembre dell'anno nel</p>

	quale si sono verificati i presupposti per l'applicazione dell'aliquota agevolata.
<b>0,96 per cento</b>	- per le unità immobiliari ad uso abitativo e le loro pertinenze locatate con contratto registrato, ad eccezione di quelle locatate alle condizioni definite dall'accordo territoriale del Comune di Mantova, ai sensi dell'art. 2 comma 3 e 5 commi 1, 2 e 3 della Legge 431/98;
<b>0,10 per cento</b>	- per fabbricati costruiti e destinati dall'impresa costruttrice alla vendita, finché permanga tale destinazione e non siano in ogni caso locati (beni merce);
<b>0,96 per cento</b>	- per le aree fabbricabili;
<b>0,96 per cento</b>	- per i terreni agricoli. I terreni agricoli posseduti e condotti dai coltivatori diretti e dagli imprenditori agricoli professionali di cui all'art. 1 del D.Lgs. 29 marzo 2004, n. 99, iscritti alla previdenza agricola, comprese le società agricole di cui all'art. 1 comma 3, del citato D.Lgs. 99/2004, sono esenti dall'imposta.
<b>0,10 per cento</b>	- per i fabbricati rurali ad uso strumentale
<b>DETRAZIONI</b>	- <b>Euro 200.00</b> dall'imposta dovuta per l'abitazione principale, censita nelle categorie catastali A/1, A/8 e A/9, rapportati al periodo dell'anno durante il quale si protrae la destinazione ad abitazione principale; se l'unità immobiliare è adibita ad abitazione principale da più soggetti passivi, la detrazione spetta a ciascuno di essi in parti uguali indipendentemente dalla quota di possesso. La detrazione si applica anche all'imposta dovuta: - per gli alloggi, regolarmente assegnati dall'A.L.E.R. della Provincia di Mantova a soggetti che li utilizzano come abitazione principale; - per l'unità immobiliare, censita nelle categorie catastali A/1, A/8 e A/9, posseduta da anziani e disabili che acquisiscono la residenza in istituti di ricovero o sanitari a seguito di ricovero permanente, a condizione che la stessa non risulti locata.

2.1.3. Addizionale Irpef: aliquota massima applicata, fascia di esenzione ed eventuale differenziazione:

Aliquote addizionale Irpef	2019
aliquota massima	0,80%
fascia di esenzione	22.000,00
differenziazione aliquote	si

2.1.4. Prelievi sui rifiuti:

Prelievo sui rifiuti	2019
tipologia prelievo	tariffa corrispettiva
costo servizio procapite	213 euro

E' in corso di approvazione il pef 2020.

### PARTE III – SITUAZIONE ECONOMICO FINANZIARIA DELL'ENTE.

#### 3.1 Sintesi dei dati finanziari del bilancio dell'ente:

<b>ENTRATE in euro</b>	<b>2019 rendiconto</b>	<b>2020 assestato</b>	<b>2021 schema bilancio approvato in giunta</b>
ENTRATE CORRENTI	73.792.101,71	74.426.968,98	64.305.026,00
TITOLO 4 -5-6 ENTRATE IN CONTO CAPITALE	9.148.465,66	42.648.690,00	15.791.572,00
<b>TOTALE</b>	<b>82.940.567,37</b>	<b>117.075.658,98</b>	<b>80.096.598,00</b>

<b>FONDO PLURIENNALE in euro</b>	<b>2019 rendiconto</b>	<b>2020 assestato</b>	<b>2021 schema bilancio approvato in giunta</b>
parte corrente	1.806.264,73	2.029.301,96	-
parte capitale	27.521.492,24	26.712.812,42	426.559,00



<b>SPESE in euro</b>	<b>2019 rendiconto</b>	<b>2020 assestato</b>	<b>2021 schema bilancio approvato in giunta</b>
TITOLO 1 SPESE CORRENTI	55.431.973,86	76.231.154,96	63.829.877,00
TITOLO 1 SPESE CORRENTI - fondo pluriennale vincolato	2.029.301,96	-	-
TITOLO 2 SPESE IN CONTO CAPITALE	17.043.740,30	72.419.019,30	16.218.131,00
TITOLO 2 SPESE IN CONTO CAPITALE - fondo pluriennale vincolato	26.712.812,42	426.559,00	-
TITOLO 3 SPESE PER INCREMENTO ATTIVITA' FINANZIARIE	35.000,00	-	-
TITOLO 4 RIMBORSO DI PRESTITI	400.873,42	366.850,00	475.149,00
<b>TOTALE</b>	<b>101.653.701,96</b>	<b>149.443.583,26</b>	<b>80.523.157,00</b>

<b>PARTITE DI GIRO in euro</b>	<b>2019 rendiconto</b>	<b>2020 assestato</b>	<b>2021 schema bilancio approvato in giunta</b>
TITOLO 9 - ENTRATE DA SERVIZI PER CONTO DI TERZI E PARTITE DI GIRO	9.738.875,81	12.187.000,00	13.185.174,00
TITOLO 7 SPESE PER CONTO TERZI E PARTITE DI GIRO	9.738.875,81	12.187.000,00	13.185.174,00

**3.2. Equilibrio parte corrente del rendiconto 2019, assestato 2020 e schema bilancio approvato in giunta 2021:**

<b>EQUILIBRIO DI PARTE CORRENTE</b>			
	<b>2019 rendiconto</b>	<b>2020 assestato</b>	<b>2021 schema bilancio approvato in giunta</b>
<b>Fondo pluriennale vincolato parte corrente</b>	1.806.264,73	2.029.301,96	-
<b>Totale titoli (I+II+III) delle entrate</b>	73.792.101,71	74.426.968,98	64.305.026,00
Spese titolo I	55.431.973,86	76.231.154,96	63.829.877,00
Spese titolo I - fondo pluriennale vincolato	2.072.982,09	-	-
Rimborso prestiti parte del titolo quarto	400.873,42	366.850,00	475.149,00
<b>Saldo di parte corrente al netto applicazione avanzo</b>	17.692.537,07	- 141.734,02	-
Applicazione avanzo di amministrazione parte corrente	1.073.479,25	1.117.454,42	-
Entrate correnti destinate a spese in conto capitale	2.390.906,75	975.720,40	-
<b>Saldo di parte corrente al netto applicazione avanzo</b>	<b>16.641.826,93</b>	<b>0,00</b>	-
<b>EQUILIBRIO DI PARTE CAPITALE</b>			
	<b>2019 rendiconto</b>	<b>2020 assestato</b>	<b>2021 schema bilancio approvato in giunta</b>
<b>Fondo pluriennale vincolato parte capitale</b>	27.521.492,24	26.712.812,42	426.559,00
Entrate titolo IV+V	9.039.873,22	41.026.075,00	14.791.572,00
Entrate titolo VI **	108.592,44	1.622.615,00	1.000.000,00
<b>Totale titoli (IV+VI)</b>	9.148.465,66	42.648.690,00	15.791.572,00
Spese titolo II	17.043.740,30	72.419.019,30	16.218.131,00
Spese titolo II - fondo pluriennale vincolato	26.712.812,42	426.559,00	-
Spese titolo III - attività finanziarie	35.000,00	-	-
<b>Differenza di parte capitale</b>	<b>- 7.121.594,82</b>	<b>- 3.484.075,88</b>	-
Entrate correnti destinate ad investimenti	2.390.906,75	975.720,40	-
Utilizzo avanzo di amministrazione applicato alla spesa in conto capitale	6.436.900,30	2.508.355,48	-
<b>SALDO DI PARTE CAPITALE</b>	<b>1.706.212,23</b>	<b>0,00</b>	-

\*\* Esclusa categoria I "Anticipazione di cassa"

### 3.3. Gestione di competenza. Quadro Riassuntivo 2019 – ultimo rendiconto approvato:

<b>2019</b>		
Riscossioni	(+)	78.428.775,84
Pagamenti	(-)	80.923.575,63
Differenza	(+)	- 2.494.799,79
Residui attivi	(+)	55.111.849,79
Residui passivi	(-)	12.860.247,68
Differenza		42.251.602,11
	saldo	39.756.802,32

### Risultato di amministrazione come da ultimo rendiconto approvato anno 2019 ed avanzo presunto 2020:

<b>Risultato di amministrazione</b>	<b>2019 rendiconto</b>	<b>2020 presunto</b>
di cui		
Vincolato	2.360.496,61	1.234.641,44
Accantonato	34.872.607,04	43.767.744,04
Destinata agli investimenti	642.971,36	12.236,91
Disponibile	1.395.983,37	35.814,42
<b>Totale</b>	<b>39.272.058,38</b>	<b>45.050.436,81</b>

L'avanzo di amministrazione 2019 che è stato applicato al bilancio di previsione è pari ad euro 1.117.454,42 per il finanziamento spesa corrente ed euro 2.508.355,48 per spesa in conto capitale.

### 3.4. Risultati della gestione: fondo di cassa ultimo rendiconto approvato

<b>2019</b>		
Riscossioni	(+)	78.428.775,84
Pagamenti	(-)	80.923.575,63
Differenza	(+)	- 2.494.799,79
Residui attivi	(+)	55.111.849,79
Residui passivi	(-)	12.860.247,68
Differenza		42.251.602,11
	Avanzo (+) o Disavanzo (-)	39.756.802,32

<b>2019 - ultimo rendiconto approvato</b>		
Riscossioni	(+)	78.428.775,84
Pagamenti	(-)	80.923.575,63
Differenza	(+)	- 2.494.799,79
Residui attivi	(+)	55.111.849,79
Residui passivi	(-)	12.860.247,68
Differenza		42.251.602,11
	Avanzo (+) o Disavanzo (-)	39.756.802,32

Fondo di cassa ad inizio mandato come da verifica straordinaria di cassa: non è stata effettuata la verifica straordinaria di cassa in quanto non è variato il sindaco.

#### 4. Gestione dei residui – ultimo rendiconto approvato

RESIDUI ATTIVI 2019	Iniziali	Riscossi	Maggiori	Minori	Riaccertati	Da riportare	Residui provenienti dalla gestione di competenza	Totale residui di fine gestione
	a	b	c	d	e=(a+c-d)	f=(e-b)	g	h=(f+g)
Titolo 1 - Entrate Tributarie	7.586.863,84	1.454.906,88		337.033,90	7.249.829,94	5.794.923,06	3.996.076,10	9.790.999,16
Titolo 2 - Contributi e trasferimenti	1.920.817,95	770.694,66		282.123,16	1.638.694,79	868.000,13	999.382,88	1.867.383,01
Titolo 3 - Extratributarie	25.550.351,81	9.381.544,14		390.726,47	25.159.625,34	15.778.081,20	22.799.878,57	38.577.959,77
Parziale titoli 1+2+3	35.058.033,60	11.607.145,68	-	1.009.883,53	34.048.150,07	22.441.004,39	27.795.337,55	50.236.341,94
Titolo 4 - Entrate In conto capitale	6.653.842,61	5.717.672,75		27.915,68	6.625.926,93	908.254,18	3.796.689,12	4.704.943,30
Titolo 5 - Entrate da riduzione di attività finanziarie	152.658,86	129.460,39			152.658,86	23.198,47	-	23.198,47
Titolo 6 - Accensione prestiti					-	-	108.592,44	108.592,44
Titolo 9 - Entrate per conto terzi e partite di giro	50.804,61	13.827,48		16.358,02	34.446,59	20.619,11	18.154,53	38.773,64
Totale titoli 1+2+3+4+5+6+9	41.915.339,68	17.468.106,30	-	1.054.157,23	40.861.182,45	23.393.076,15	31.718.773,64	55.111.849,79

RESIDUI PASSIVI 2019	Iniziali	Pagati	Maggiori	Minori	Riaccertati	Da riportare	Residui provenienti dalla gestione di competenza	Totale residui di fine gestione
	a	b	c	d	e=(a+c-d)	f=(e-b)	g	h=(f+g)
Titolo 1 - Spese correnti	9.099.770,34	7.846.917,01	-	997.598,92	8.102.171,42	255.254,41	8.835.038,62	9.090.293,03
Titolo 2 - Spese in conto capitale	1.961.685,25	1.813.349,14	-	31.780,28	1.929.904,97	116.555,83	2.609.691,31	2.726.247,14
Titolo 4 - Spese per rimborso prestiti	-	-	-	-	-	-	-	-
Titolo 7 - Spese per conto terzi e partite di giro	1.114.385,40	727.083,96	-	13.101,87	1.101.283,53	374.199,57	669.507,94	1.043.707,51
Totale titoli 1+2+3+4+5+6	12.175.840,99	10.387.350,11	-	1.042.481,07	11.133.359,92	746.009,81	12.114.237,87	12.860.247,68

#### 4.1. Analisi anzianità dei residui distinti per anno di provenienza ultimo rendiconto approvato – anno 2019

<b>Residui attivi al 31.12.2019</b>	<b>2016 e precedenti</b>	<b>2017</b>	<b>2018</b>	<b>2019</b>	<b>Totale residui da ultimo rendiconto approvato - 2019</b>
TITOLO 1 - ENTRATE TRIBUTARIE	1.203.912,11	2.331.742,77	2.259.268,18	3.996.076,10	9.790.999,16
TITOLO 2 - TRASFERIMENTI DA STATO, REGIONI ED ALTRI ENTI PUBBLICI	521.600,00	17.909,60	328.490,53	999.382,88	1.867.383,01
TITOLO 3 - ENTRATE EXTRATRIBUTARIE	3.573.250,47	5.754.474,02	6.450.356,71	22.799.878,57	38.577.959,77
<b>Totale</b>	<b>5.298.762,58</b>	<b>8.104.126,39</b>	<b>9.038.115,42</b>	<b>27.795.337,55</b>	<b>50.236.341,94</b>
<b>CONTO CAPITALE</b>					
TITOLO 4 - ENTRATE DA ALIENAZIONI E TRASFERIMENTI DI CAPITALE	129.364,23	1.578,03	777.311,92	3.796.689,12	4.704.943,30
TITOLO 5 - ENTRATE DERIVANTI DA RIDUZIONE ATTIVITA' FINANZIARIE	23.198,47	-	-	-	23.198,47
TITOLO 6 - ENTRATE DERIVANTI DA ACCENSIONI DI PRESTITI	-	-	-	108.592,44	108.592,44
<b>Totale</b>	<b>152.562,70</b>	<b>1.578,03</b>	<b>777.311,92</b>	<b>3.905.281,56</b>	<b>4.836.734,21</b>
TITOLO 6 - ENTRATE DA SERVIZI PER CONTO TERZI	18.262,50	138,75	2.217,86	18.154,53	38.773,64
<b>TOTALE GENERALE</b>	<b>5.469.587,78</b>	<b>8.105.843,17</b>	<b>9.817.645,20</b>	<b>31.718.773,64</b>	<b>55.111.849,79</b>

<b>Residui passivi al 31.12.2019</b>	<b>2016 e precedenti</b>	<b>2017</b>	<b>2018</b>	<b>2019</b>	<b>Totale residui da ultimo rendiconto approvato - 2019</b>
TITOLO 1 - SPESE CORRENTI	43.909,04	30.013,30	181.332,07	8.835.038,62	9.090.293,03
TITOLO 2 - SPESE IN CONTO CAPITALE	19.677,14	37.689,10	59.189,59	2.609.691,31	2.726.247,14
TITOLO 4 - RIMBORSO PRESTITI	-	-	-	-	-
TITOLO 7 - SPESE PER SERVIZI PER CONTO TERZI E PARTITE DI GIRO	290.946,75	48.265,08	34.987,74	669.507,94	1.043.707,51
<b>TOTALE GENERALE</b>	<b>354.532,93</b>	<b>115.967,48</b>	<b>275.509,40</b>	<b>12.114.237,87</b>	<b>12.860.247,68</b>

## 5. Pareggio di bilancio

Indicare la posizione dell'ente rispetto agli adempimenti del patto di stabilità interno ; indicare "S" se è stato soggetto al patto; "NS" se non è stato soggetto; indicare "E" se è stato escluso dal patto per disposizioni di legge : **S**

**5.1.** Indicare se nell'anno precedente all'insediamento l'ente è risultato inadempiente al pareggio di bilancio:

L'ente ha rispettato il patto di stabilità interno/ pareggio di bilancio nel 2019 ed anni precedenti.

## 6. Indebitamento:

### 6.1. Evoluzione indebitamento dell'ente:

Indicare le entrate derivanti da accensioni di prestiti

	<b>2019</b>
Residuo debito finale	7.172.931,09
Popolazione residente	49.571
Rapporto tra debito e popolazione residente	144,70

Evoluzione debito da schema bilancio 2021-2023 approvato in giunta il 2 dicembre 2020:

	2021	2022	2023
debito iniziale	6.736.933,52	7.261.786,29	13.228.069,31
nuovo debito	1.000.000,00	6.500.000,00	5.000.000,00
rimborso quota capitale	475.147,23	533.716,98	839.383,79
debito al 31/12/2020	7.261.786,29	13.228.069,31	17.388.685,52

## 6.2. Rispetto del limite di indebitamento:

Indicare la percentuale di indebitamento sulle entrate correnti di ciascun anno, ai sensi dell'art. 204 del TUOEL:

	2019 - rendinconto	2020 - bilancio assestato	2021 - schema abilancio
Interessi passivi	49807,27	28.252,00	88.919,30
Entrate correnti penultimo anno precedente	73.792.101,71	73.792.101,71	73.792.101,71
% su entrate correnti	0,07%	0,04%	0,12%

**6.3. Utilizzo strumenti di finanza derivata:** Indicare se l'ente ha in corso contratti relativi a strumenti derivati. Indicare il valore complessivo di estinzione dei derivati in essere indicato dall'istituto di credito contraente, valutato alla data dell'ultimo consuntivo approvato.

**L'ente non ha fatto ricorso a strumenti di finanza derivata.**

## 6.4. Anticipazione di tesoreria

IMPORTO MASSIMO CONCEDIBILE	30.746.709,05
IMPORTO PREVISIONE A BILANCIO	8.000.000,00
IMPORTO UTILIZZATO	-

## 7. Conto del patrimonio in sintesi

Indicare i dati relativi al primo anno di mandato ai sensi dell'art. 230 del TUEL – situazione patrimoniali al 1/1/2020 (uguale situazione al 31/12/2019 – ultimo rendiconto approvato):

<b>Attivo</b>	<b>Importo</b>	<b>Passivo</b>	<b>Importo</b>
Immobilizzazioni immateriali	3.289.600,30	Patrimonio netto	517.607.544,98
Immobilizzazioni materiali	425.885.821,86		
Immobilizzazioni finanziarie	111.070.554,11		
Rimanenze	-		
Crediti	25.561.405,67		
Attività finanziarie non immobilizzate	5.094.066,84	Fondi rischi ed oneri	4.060.592,26
Disponibilità liquide	25.894.999,60	Debiti	19.924.374,65
Ratei e risconti attivi	7.151,08	Ratei e risconti passivi	55.211.087,57
<b>totale</b>	<b>596.803.599,46</b>	<b>totale</b>	<b>596.803.599,46</b>

## 7.2. Conto economico in sintesi – indicare i dati relativi all'ultimo rendiconto approvato anno 2019

<b>CONTO ECONOMICO</b>	<b>2019</b>
Proventi della gestione	75.500.473,90
Costi della gestione di cui:	74.889.359,08
quote ammortamento d'esercizio e svalutazioni	20.153.967,79
Proventi da partecipazioni	5.532.338,17
Altri proventi finanziari	41.321,19
Oneri finanziari	49.807,27
Proventi ed oneri straordinari	
Proventi	3.810.915,88
sopravvenienze attive e insussistenze del passivo	3.439.300,43
plusvalenze patrimoniali	226.279,67
altri proventi straordinari	145.335,78
Oneri	2.235.594,08
insussistenze dell'attivo	1.156.995,20
minusvalenze patrimoniali	3.598,88
accantonamenti per svalutazione crediti	-
oneri straordinari	1.075.000,00
Imposte	995.297,26
<b>RISULTATO ECONOMICO DI ESERCIZIO</b>	<b>6.714.991,45</b>



### 7.3. Riconoscimento debiti fuori bilancio.

L'ente non ha riconosciuto alcune debito fuori bilancio nel corso del 2019.

Con delibera del Consiglio Comunale n. 21 del 29 giugno 2020 è stato riconosciuto un debito fuori bilancio pari ad euro 130.780,57 ai sensi dell'art. 194 comma 1 lettera a) del d. Lgs. n. 267/2000.

### 8. Spesa per il personale.

**Verifica rispetto limite della spesa di personale all'inizio del mandato – anno 2019:**

	<b>2020 bilancio assestato</b>	<b>2021 schema della giunta</b>
Spese macroaggregato 01	17.648.471,00	18.125.716,00
Spese macroaggregato 02	976.188,00	1.002.140,00
Altre spese incluse - interinali	61.000,00	61.000,00
<b>Totale spese del personale</b>	<b>18.685.659,00</b>	<b>19.188.856,00</b>
(-) componenti escluso	4.250.947,00	4.281.309,00
<b>Totale spese del personale limite ex art. 1 comma 557 L. n. 296/2006</b>	<b>14.434.712,00</b>	<b>14.907.547,00</b>

	<b>2019</b>
Limite spese del personale calcolata ex art. 1 comma 557 e 562 L. n. 296/2006	15.158.632,57
Importo spese del personale calcolata ex art. 1 comma 557 e 562 L. n. 296/2006	13.508.222,89
Rispetto limite	SI
Incidenza delle spese di personale su entrate correnti	31,81%

### 9. Organismi partecipati – risultati esercizio 2019

Valore delle partecipazioni al 31/12/2019 iscritte nel conto del patrimonio:

<i>organismi</i>	<i>percentuale possesso</i>	<i>n. quote</i>	<i>valori a conto del patrimonio</i>
Tea spa	71,39%	202324	89.210.419,53
Aster	100%	1	90.808,00
Aspef	100%		2.495.777,00
Valdaro	88,02%	14874	1.000,00
Apam spa	28,52%	4062500	2.758.233,11
Siem	13,86%	138554	280.670,50
Autobrennero	2,11%	32469	15.704.667,81
Areoporto Catullo	0,63%	6139	140.795,21
			110.682.371,16

Con Delibera del Consiglio Comunale n. è stato approvato il bilancio consolidato anno 2019 di cui si riportano i dati sintetici:

<b>conto economico consolidato</b>	<b>2019</b>	<b>2018</b>
componenti positivi della gestione	370.634.617,93	351.223.175,07
componenti negativi della gestione	343.308.634,29	330.200.370,40
<i>differenza tra componenti positivi e negativi della gestione</i>	<i>27.325.983,64</i>	<i>21.022.804,67</i>
proventi ed oneri finanziari	3.314.763,20	3.999.790,83
rettifiche	438.979,25	15.219.336,23
proventi ed oneri straordinari	- 282.800,60	13.484.522,16
risultato prima delle imposte	30.796.925,49	53.726.453,89
imposte	9.037.092,12	8.459.337,22
<b>risultato dell'esercizio</b>	<b>21.759.833,37</b>	<b>45.267.116,67</b>
risultato di esercizio di pertinenza di terzi	6.202.454,02	6.641.735,44

<b>stato patrimoniale attivo consolidato</b>	<b>2019</b>	<b>2018</b>
immobilizzazioni immateriali	19.331.829,98	17.953.868,13
immobilizzazioni materiali	658.093.959,69	635.087.865,65
immobilizzazioni finanziarie	44.237.424,67	43.890.675,97
<i>totale immobilizzazioni</i>	<i>721.663.214,34</i>	<i>696.932.409,75</i>
rimanenze	2.883.745,00	3.192.084,00
crediti	119.116.742,74	124.368.518,85
attività finanziarie che non costituiscono immobilizzazioni	8.126.019,84	9.980.457,75
disponibilità liquide	56.397.143,75	64.897.503,49
<i>attivo circolante</i>	<i>186.523.651,33</i>	<i>202.438.564,09</i>
ratei e risconti	7.723.046,85	6.733.390,35
<b>totale dell'attivo</b>	<b>915.909.912,52</b>	<b>906.104.364,19</b>

<b>stato patrimoniale passivo consolidato</b>	<b>2019</b>	<b>2018</b>
<i>patrimonio netto</i>	<i>596.847.504,35</i>	<i>582.239.249,85</i>
patrimonio netto di pertinenza di terzi	48.116.032,05	54.404.621,22
fondi per rischi ed oneri	55.176.645,71	56.438.505,48
trattamento di fine rapporto	8.315.107,55	8.437.389,09
debiti	184.661.828,73	186.917.312,51
ratei e risconti e contributi agli investimenti	70.908.826,18	72.071.907,26
<b>totale del passivo</b>	<b>915.909.912,52</b>	<b>906.104.364,19</b>

Sulla base delle risultanze della relazione di inizio mandato del Comune di Mantova sono mantenuti gli equilibri di competenza (accertamenti e impegni), di cassa (incassi e pagamenti) e della gestione in conto residui nonchè l'andamento delle grandezze sottostanti il raggiungimento del pareggio di bilancio.

Si sottolinea che l'attività programmatoria si inserisce nell'ambito dell'emergenza sanitaria da covid-19, i cui effetti socio-economici perdureranno per anni.

Mantova, 22 dicembre 2020

---

Il Sindaco  
Mattia Palazzi

---

Il Responsabile del Servizio Finanziario  
Nicola Rebecchi